



## BULLETIN N°59

# Situation de l'épidémie de Covid-19 chez les patients dialysés et greffés rénaux en France au 3 août 2021.

Les chiffres présentés ci-dessous sont issus des informations saisies dans les applications CRISTAL (patients greffés rénaux) et DIADEM (patients dialysés) de l'Agence de la biomédecine.

Dans ces résultats, sont inclus les patients infectés par le SRAS-Cov2 quelles que soient les présentations cliniques (forme sévère ou non) ou les modalités pour confirmer le diagnostic (cas probable ou confirmé par PCR).

Dans les bases de données de l'Agence de la biomédecine, on recense à ce jour, 10 827 patients ayant été infectés par le SARS-Cov-2 : 2 999 patients transplantés rénaux et 7 828 patients dialysés.

La fréquence de l'infection à SRAS-Cov2 se situe donc à environ 7% des patients transplantés rénaux et 16% des patients dialysés sur l'ensemble du territoire.

On recense 460 décès en transplantation rénale (15%) et 1 530 en dialyse (20%) dont la cause est considérée comme liée au SRAS-Cov2.



***Les chiffres présentés sont à prendre avec précaution. Ils sont fournis à titre indicatif et ne peuvent être considéré comme étant exhaustif ou définitif. Le déplacement des attachés de recherche du registre REIN étant contraint, voire impossible dans certains cas, le recueil donné « en temps réel » est fortement perturbé.***

***De nouvelles règles ont été appliqués pour produire ce bulletin. Merci de prendre connaissance de la méthodologie employée qui figure en dernière page de ce bulletin.***

***Les données portant sur les patients transplantés rénaux sont données à titre indicatif. Pour des informations plus précises, veuillez-vous référer aux données publiées par l'Agence de la biomédecine sur les activités de prélèvement et de greffe d'organes.***

## Nombre cumulé de nouveaux cas (dialyse et greffe)

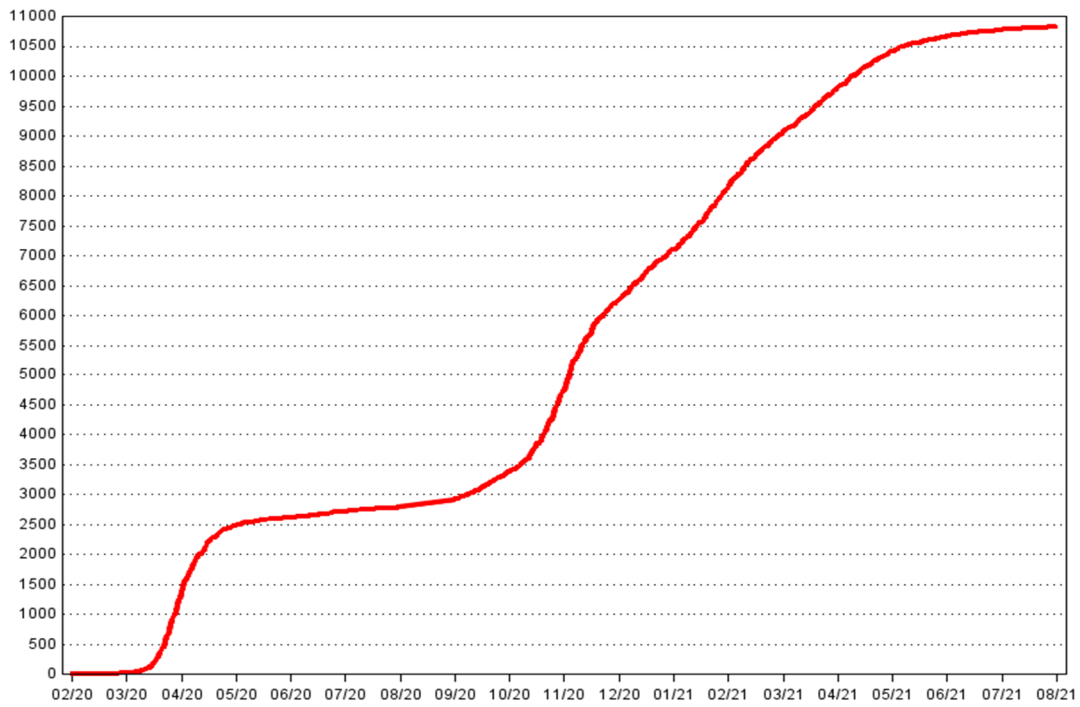

## Total mensuel de nouveaux cas (dialyse et greffe)

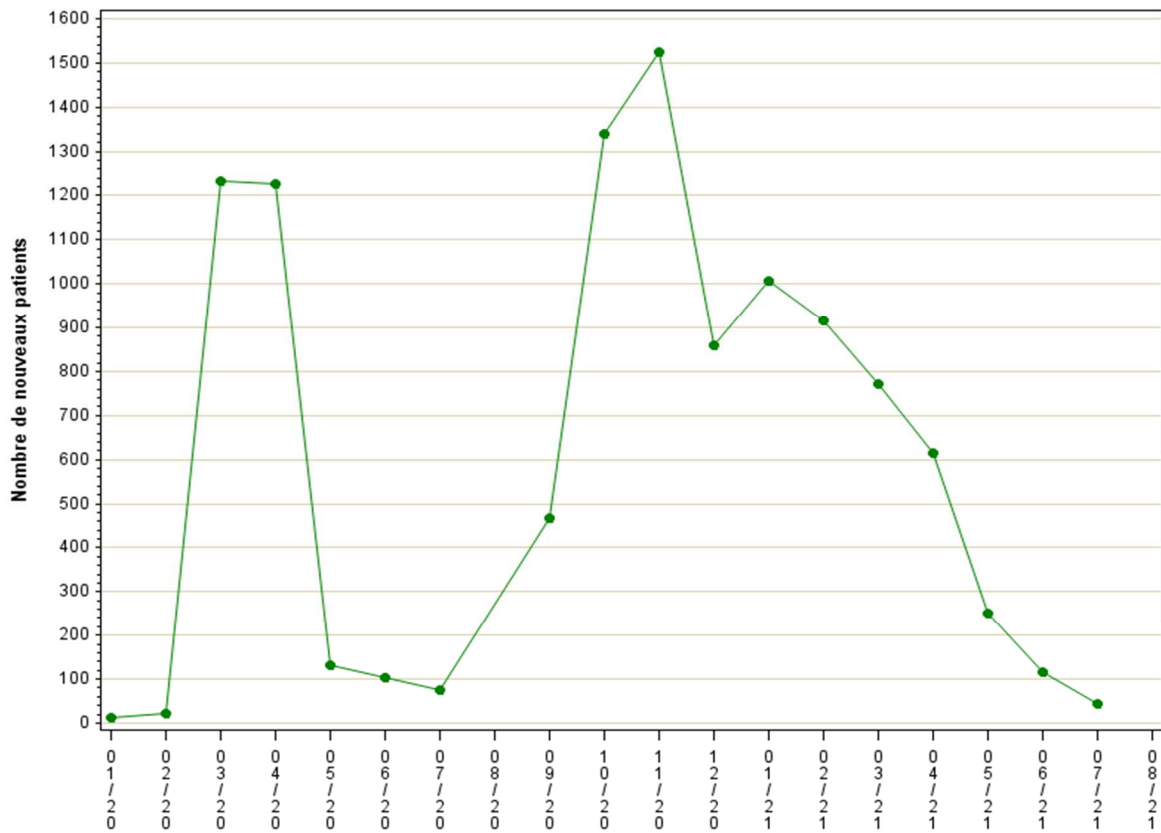

Chiffres présentés à titre indicatif. Certains patients connus n'ont pas encore été déclarés à ce jour dans DIADEM ou CRISTAL. Plus les points sont proches de la date du jour, plus les chiffres sont à interpréter avec prudence car non exhaustifs en raison du délai lié au recueil.

## Nombre de cas déclarés selon la période (dialyse et greffe)

Régions de l'équipe de traitement	Nombre de cas entre le 01/02/2020 et 31/08/2020	Nombre de cas entre le 01/09/2020 et 31/12/2020	Nombre de cas entre le 01/01/2021 et 31/03/2021	Nombre de cas entre le 01/04/2021 et 01/07/2021	Nombre de cas depuis le 01/07/2021
Alsace	216	119	101	31	1
Aquitaine	37	140	94	34	1
Auvergne	14	78	40	18	0
Basse-Normandie	13	63	45	16	0
Bourgogne	53	109	69	21	3
Bretagne	18	78	56	31	1
Centre	51	91	74	37	0
Champagne-Ardenne	52	58	37	22	4
Corse	5	7	2	0	0
Franche-Comté	41	29	19	10	0
Guadeloupe	4	4	5	5	0
Guyane	47	0	2	0	0
Haute-Normandie	21	62	63	9	0
Ile-de-France	1390	714	396	194	7
Languedoc-Roussillon	54	172	114	47	4
Limousin	9	25	27	8	0
Lorraine	168	194	136	35	0
Martinique	1	7	0	0	0
Mayotte	38	16	38	1	0
Midi-Pyrénées	32	152	103	33	1
Nord-Pas-de-Calais	110	405	229	77	3
Nouvelle-Calédonie	0	0	6	0	0
Pays de la Loire	75	154	122	35	1
Picardie	95	88	105	38	0
Poitou-Charentes	10	21	25	7	0
Polynésie Française	0	70	8	1	0
Provence-Alpes-Côte d'Azur	177	551	432	92	8
Rhône-Alpes	174	708	300	133	4
Réunion	12	75	45	49	5
TOTAL	2917	4190	2693	984	43

L'âge médian des 2 999 patients transplantés infectés est de 58.7 ans (IIQ : 47.9-67.8 ans), 10% ont plus de 75 ans, 36% sont des femmes, 11% ont une néphropathie diabétique. L'ancienneté médiane de la greffe est de 6.1 ans (IQR 2.5-11.9 ans). L'âge médian des 460 patients transplantés décédés était de 69.1 ans (IIQ : 61.8-75.0 ans), 25% avaient plus de 75 ans, 64% étaient des hommes, 20% avaient une néphropathie diabétique. L'ancienneté médiane de la greffe est de 5.7 ans (IQR 2.2-10.7 ans).

L'âge médian des 7 828 patients dialysés infectés est de 72.4 ans (IIQ 61.9-81.3 ans). Le temps médian passé sous suppléance (dialyse ou greffe) est de 3.1 ans (IIQ 1.2-6.6 ans). L'âge médian des 1 530 patients dialysés décédés est de 78.7 ans (IIQ 70.8-85.2 ans). Le temps médian passé sous suppléance (dialyse ou greffe) est de 3.5 ans (IIQ 1.4-6.8 ans).

#### Etat clinique des patients **dialysés** selon la période et le dernier statut vital connu

Etat clinique	01/03-31/08 VIVANT	01/09-31/12 VIVANT	01/01-30/03 VIVANT	01/04- VIVANT	01/03-31/08 DECEDE	01/09-31/12 DECEDE	01/01-30/03 DECEDE	01/04- DECEDE
effectif	1719	3723	424	432	482	869	92	87
Age moyen	66.6	69.2	68.0	67.5	76.3	77.9	75.0	76.2
	%	%	%	%	%	%	%	%
Age 0-19 ans	0.4	0.6	0.2	0.2	0.0	0.0	0.0	0.0
Age 20-34 ans	3.7	2.9	2.8	4.4	0.2	0.2	0.0	0.0
Age 35-49 ans	11.6	7.4	10.8	10.2	1.9	1.2	2.2	0.0
Age 50-64 ans	25.3	21.2	21.7	23.6	11.6	10.9	14.1	17.2
Age 65-74 ans	25.9	29.0	30.2	24.8	27.4	23.0	29.3	28.7
Age 75-84 ans	22.2	25.7	22.2	23.6	35.3	36.9	39.1	31.0
Age >= 85 ans	11.0	13.4	12.2	13.4	23.7	27.9	15.4	23.3
Femme	36	40	42	43	36	32	32	51
Diabète	50	51	50	48	56	54	58	65
Obésité	25	29	27	26	25	26	35	44
Maigreur	6	5	6	8	5	4	0	3
Maladie respiratoire	15	18	17	16	21	26	29	18
Coronaropathie	24	30	26	28	36	36	48	34
Accident vasculaire cérébral	13	13	11	13	16	17	8	16
Artérite membres inférieurs	22	26	20	24	29	34	36	39
Cancer actif	9	10	11	11	11	15	8	7

Depuis janvier 2021, sur 3 251 déclarations de nouveaux cas de patients dialysés infectés par le COVID, 471 patients (14%) ont été déclarés comme présentant une infection à SRAS-Cov2 alors qu'ils avaient reçu au moins une première injection de vaccin.



Ces données préliminaires sont à prendre avec beaucoup de prudence. Des contrôles et analyses complémentaires sont en cours afin de confirmer ces résultats. Les derniers cas étant récent, on ne dispose pas encore de données sur l'issue de l'infection.

	Après la 1 <sup>ère</sup> injection	Après la 2 <sup>ème</sup> injection	Après la 3 <sup>ème</sup> injection
<b>Effectif</b>	263	196	12
Délai médian (IQR) entre l'injection et le diagnostic (jours)	13 (7-20)	23 (11-46)	12 (7-29)
<b>Contexte du diagnostic</b>	%	%	%
Asymptomatique	25	32	58
Domicile	43	35	25
Hospitalisation	24	22	8
Réanimation	2	1	0
Autre contexte*	6	10	8
<b>Dernier état clinique déclaré</b>	%	%	%
Asymptomatique	24	32	58
Domicile	37	32	17
Hospitalisation	28	25	17
Réanimation	6	1	0
Autre contexte*	6	10	8
<b>Statut vital</b>	%	%	%
Décédé	19	15	0

\*Diagnostic COVID effectué sur un patient hospitalisé pour une autre cause.

Le délai très court entre la 1<sup>ère</sup> vaccination et l'infection est lié dans certains cas à une infection déjà présente mais non dépistée lors de la vaccination ; qui le sera quelques jours plus tard lors d'un prélèvement PCR.

Dans d'autres cas, ce délai médian de 2 semaines est peut-être le signe un « relâchement » dans les gestes barrières avec une fausse impression de protection dès la 1<sup>ère</sup> injection du vaccin.

La persistance de décès malgré 2 injections serait en faveur d'une 3<sup>ème</sup> injection. A ce jour, pas de décès déclaré après la 3<sup>ème</sup> injection, ni de passage en réanimation mais les effectifs sont très faibles et doivent donc être interprétés avec prudence.

Des enquêtes transversales par mail auprès des néphrologues ont effectuées entre janvier et mai 2021 afin de suivre le déploiement de la vaccination des dialysés. Elles sont à présents arrêtées étant donné la mise à disposition des données par la CNAM permettant probablement une meilleure estimation de la couverture vaccinale des patients dialysés et greffés rénaux.

Au 18 juillet 2021, France entière, il est estimé que 82.3% des patients transplantés rénaux ont reçu une 1ière dose de vaccin et 77.6% une 2ième dose et 83.5% des patients dialysés ont reçu une 1ière dose de vaccin et 79.1% une 2ième dose, avec de fortes disparités entre département (source : <https://datavaccin-covid.ameli.fr>).



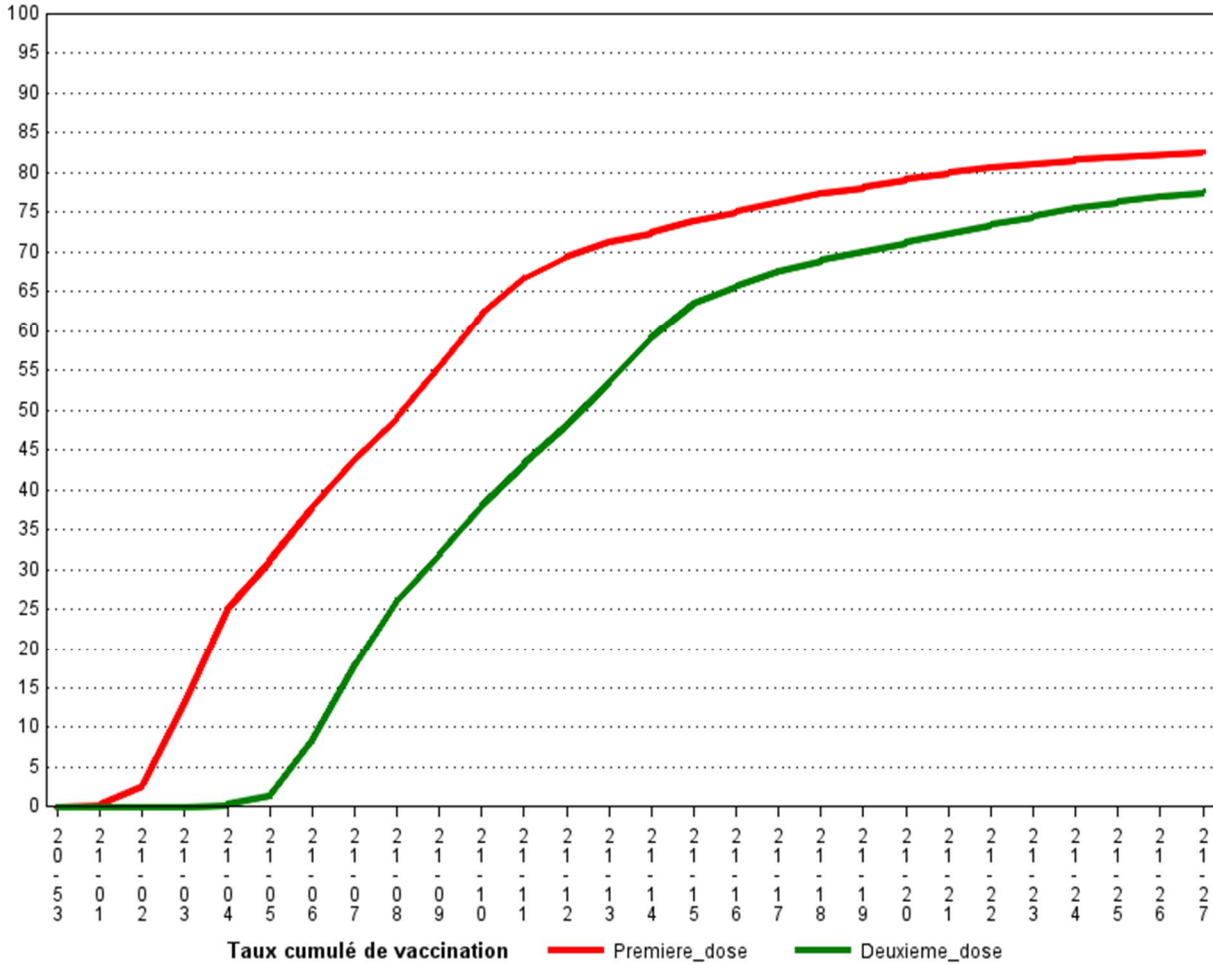

A partir des données fournies par l'Assurance maladie, l'évolution des taux cumulés de vaccination (1ière injection ou 2ième injection) chez les patients dialysés a pu être reconstituée, semaine après semaine.

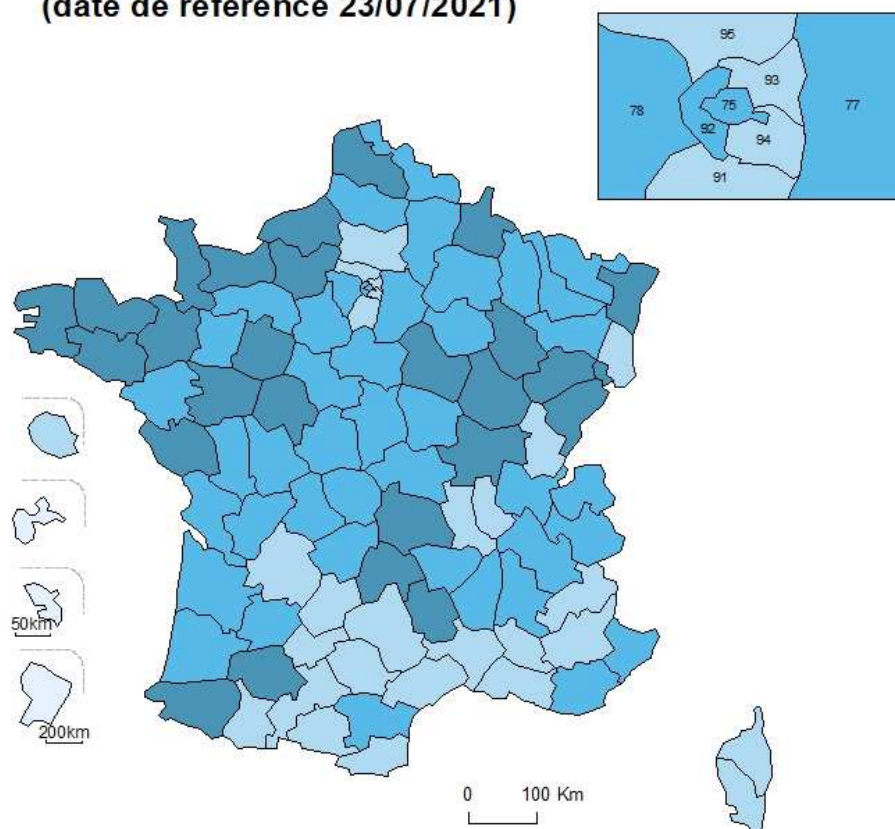

**Pourcentage de patients transplantés ayant reçu  
au moins une 1ère injection de vaccin anti COVID  
(date de référence 23/07/2021)**



**Par département**

-  32-48%
-  48-80%
-  80-86%
-  86-93%

Source: CNAM  
<https://datavaccin-covid.ameli.fr>

## Pourcentage de patients dialysés ayant reçu au moins une 1<sup>ère</sup> injection de vaccin anti COVID (date de référence 23/07/2021)

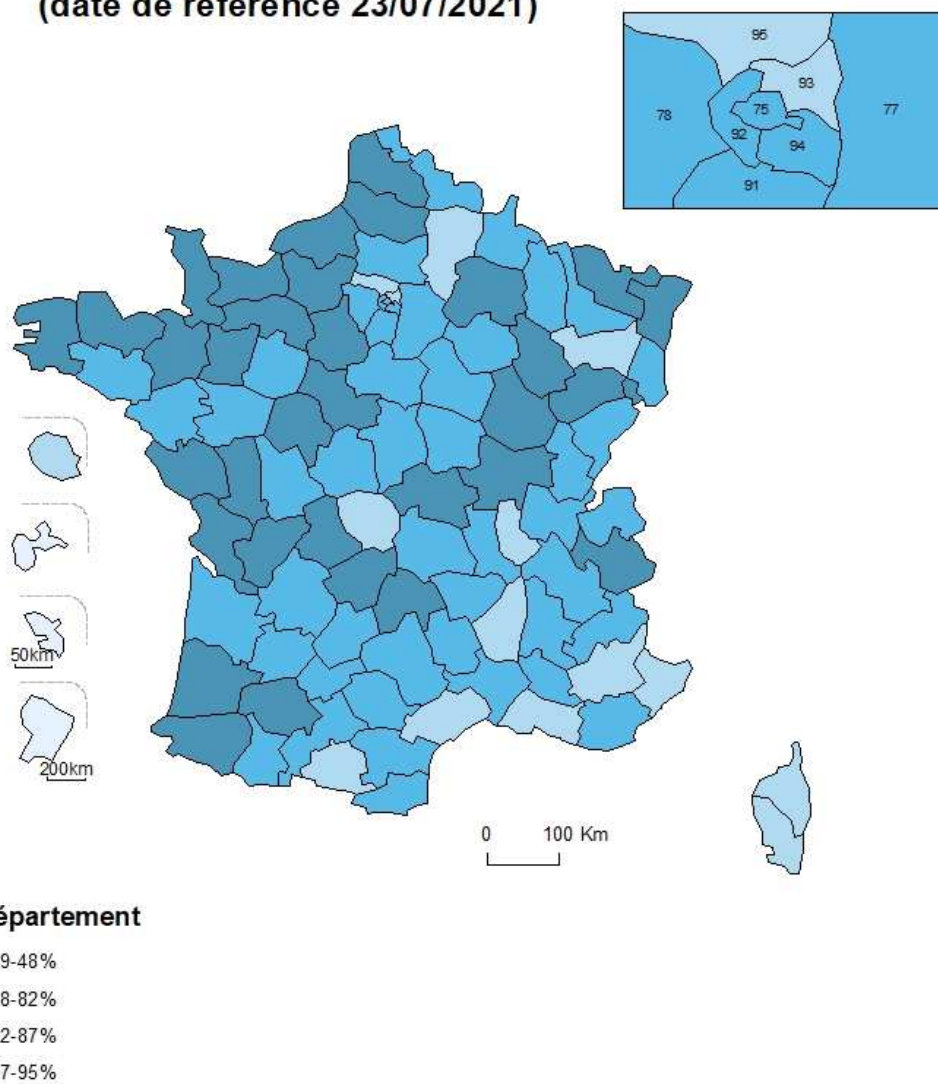

Source: CNAM  
<https://datavaccin-covid.ameli.fr>



Ces chiffres sont à prendre avec précaution en raison de la difficulté de faire le lien entre le statut vaccinal et le traitement de suppléance actuel. Le taux de vaccination est estimé à partir des patients traités par dialyse ou greffe entre le 1<sup>er</sup> janvier 2020 et le 30 septembre 2020. Les changements de traitement récent ne sont donc pas pris en compte ainsi que l'arrivée de nouveaux patients. Les données fournies ne permettent pas d'identifier les patients ayant reçu une 3<sup>ème</sup> injection.

Pour de plus amples informations sur la méthode de calcul de ces taux : <https://datavaccin-covid.ameli.fr/explore/dataset/donnees-vaccination-par-pathologie/information/>



Aux dernières nouvelles disponibles, parmi 7 781 patients dialysés vivants ayant été infectés, 98.7% sont guéris, 0.7% sont traités à domicile, 0.6% sont hospitalisés.



Ce graphe inclus tous les patients pour lesquels un ou plusieurs états cliniques ont été déclarés dans le formulaire COVID ou en cas de déclaration de décès dans la trajectoire DIADEM dont le diagnostic est compatible avec le COVID. Le nombre de patients dans les différents états doit être interprétés avec précaution dans l'attente d'une mise à jour de l'état clinique des patients.

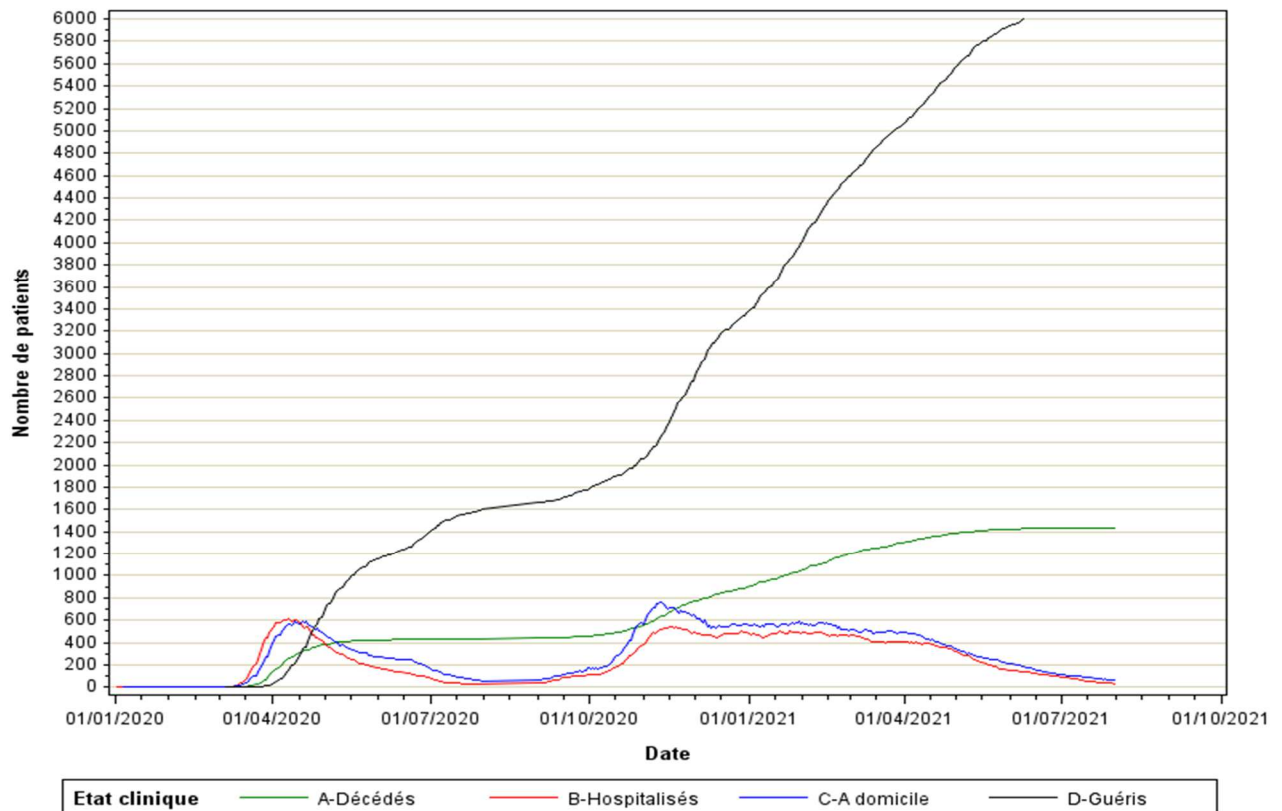

## METHODES

Les patients dialysés COVID+ ont été repérés soit lors de la saisie d'un formulaire DIADEM de déclaration d'une infection à SARS-Cov2, soit lors de la saisie d'un décès d'un patient dialysé dont la cause principale ou associée est codée avec les codes CIM10 suivants : B97.2, B34.2 ou U07.1.

Les patients transplantés COVID+ ont été repérés lors de la saisie d'une infection COVID dans le formulaire CRISTAL de suivi après greffe ou en cas de décès après greffe avec une cause notée COVID.

En cas de doublons, le dernier état avant l'infection (dialysé ou greffé) permet de classer le patient. Les patients dont la dialyse a été arrêtée au moment de l'infection ou peu avant sont classés comme étant dialysés.

Les décès des patients dialysés ont été identifiés dans les bases DIADEM à l'aide des codes CIM10 B97.2, B34.2 ou U07.1 ou lors le code REIN C04 (infection pulmonaire) chez un patient COVID+.

Le nombre de cas est rapporté à la région de l'équipe qui prend en charge les patients dialysés ou greffés.

En l'absence de décès ou d'information récente, les patients dialysés ont été considérés comme guéris au-delà de 90 jours après la 1<sup>ière</sup> déclaration.

Les graphes montrant des évolutions ont été censurés au mois précédent le mois actuel.

Lors de sa réunion du 10 juin 2021, le Conseil Scientifique REIN a décidé d'arrêter l'enquête séquelles en raison de la difficulté d'accéder à ces informations pour les ARC REIN et à la difficulté d'imputer au COVID ces différents symptômes par ailleurs fréquents chez les patients dialysés. Une analyse approfondie de ces résultats est en cours.

Les données sur la vaccination par pathologie et département ont été extraites à partir du site <https://datavaccin-covid.ameli.fr/explore/dataset/donnees-vaccination-par-pathologie/information/>

## PUBLICATIONS

[Results from the ERA-EDTA Registry indicate a high mortality due to COVID-19 in dialysis patients and kidney transplant recipients across Europe.](#)

Jager KJ, Kramer A, Chesnaye NC, Couchoud C, Sánchez-Álvarez JE, Garneata L, Collart F, Hemmeler MH, Ambühl P, Kerschbaum J, Legeai C, Del Pino Y Pino MD, Mircescu G, Mazzoleni L, Hoekstra T, Winzeler R, Mayer G, Stel VS, Wanner C, Zoccali C, Massy ZA. *Kidney Int.* 2020 Dec;98(6):1540-1548. doi: 10.1016/j.kint.2020.09.006. Epub 2020 Oct 15. PMID: 32979369

[Low incidence of SARS-CoV-2, risk factors of mortality and the course of illness in the French national cohort of dialysis patients.](#)

Couchoud C, Bayer F, Ayav C, Béchade C, Brunet P, Chantrel F, Frimat L, Galland R, Hourmant M, Laurain E, Lobbedez T, Mercadal L, Moranne O; French REIN registry. *Kidney Int.* 2020 Dec;98(6):1519-1529. doi: 10.1016/j.kint.2020.07.042. Epub 2020 Aug 25. PMID: 32858081

[Home hemodialysis during the COVID-19 epidemic: comment on the French experience from the viewpoint of a French home hemodialysis care network.](#)

Michel PA, Piccoli GB, Couchoud C, Fessi H. *J Nephrol.* 2020 Dec;33(6):1125-1127. doi: 10.1007/s40620-020-00893-z. PMID: 33175342

[\[Role of the French national registry REIN in the health monitoring of patients with end-stage chronic renal failure infected with SARS-CoV-2: Organization and initial data\].](#)

Lapalu S, Izaaryene G, Honoré N, Couchoud C; registre REIN. *Nephrol Ther.* 2021 Jan 8:S1769-7255(21)00005-5. doi: 10.1016/j.nephro.2020.11.005. Online ahead of print. PMID: 33516618

[IMPact of the COVID-19 epidemic on the moRTAlity of kidney transplant recipients and candidates in a French Nationwide registry sTudy \(IMPORTANT\).](#)

Thaunat O, Legeai C, Anglicheau D, Couzi L, Blancho G, Hazzan M, Pastural M, Savoye E, Bayer F, Morelon E, Le Meur Y, Bastien O, Caillard S; French nationwide Registry of Solid Organ Transplant Recipients with COVID-19. *Kidney Int.* 2020 Dec;98(6):1568-1577. doi: 10.1016/j.kint.2020.10.008. Epub 2020 Oct 31. PMID: 33137341

[Impact of coronavirus disease 2019 on organ donation and transplantation in France.](#)

Legeai C, Malaquin G, Lamotte C, Antoine C, Averland B, Jasseron C, Bayer F, Bastien O, Kerbaul F. *Transpl Int.* 2021 Jan;34(1):204-206. doi: 10.1111/tri.13769. Epub 2020 Nov 10. PMID: 33068462

Remerciements à toutes les personnes mobilisées auprès des patients et qui prennent le temps de remonter des informations afin de pouvoir partager ses résultats avec les Associations de patients, les Sociétés Savantes et les Tutelles.

Retrouvez ces bulletins et les cartes interactives sur le site :  
<https://www.agence-biomedecine.fr/Les-chiffres-du-R-E-I-N>